



Ministerio  
**de Ambiente**

DINAGUA  
Dirección Nacional  
de Aguas

# **CONSEJO REGIONAL DEL RIO DE LA PLATA Y FRENTE MARITIMO**

**10ma. Sesión  
17 de noviembre 2020**



# Orden del día

HORARIO	ORDEN DEL DÍA
13:45 - 14:00	Conexión y prueba de audio y video.
14:00 - 14:10	Apertura de la Sesión a cargo de autoridades.
14:10 - 14:20	Presentación de los delegados del Consejo.
14:20 - 14:25	Informe sobre el estado de situación del Consejo a cargo de la Secretaria Técnica. (DINAGUA)
14:25 - 14:45	Informe sobre el estado de situación de la cuenca del Arroyo Solís Chico
14:45 - 14:55	Atlas de la Cuenca del Rio de la Plata y su Frente Marítimo. (DINOT)
14:55 - 16:00	Intercambio y consultas
16:00	Cierre de sesión



# **INFORME ESTADO DE SITUACIÓN DEL CONSEJO REGIONAL DE RECURSOS HÍDRICOS DEL RIO DE LA PLATA Y FRENTE MARÍTIMO**

# CRRH\_RPFM

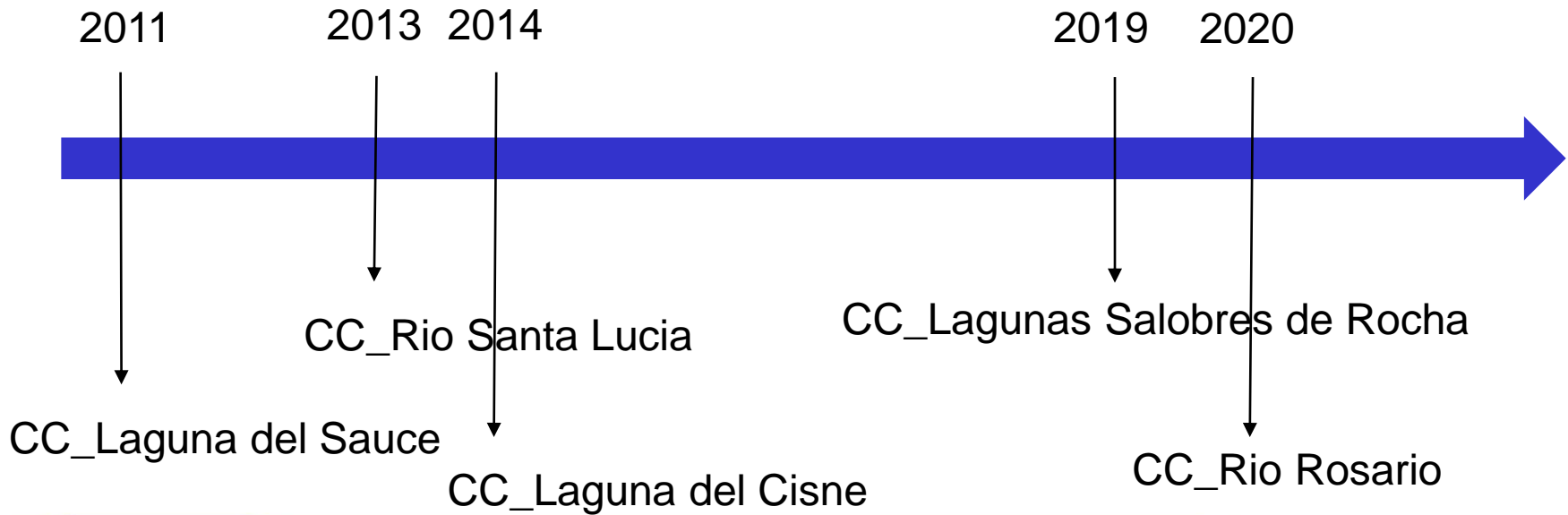

SESION	1	2	3	4	5	6	7	8	9
FECHA Y LUGAR	20 junio 2012, Mvd	22 marzo 2013, San Jose	17 mayo 2013, Mvd	13 diciembre 2013, Mvd	28 agosto 2014, Mvd	23 agosto 2016, Mvd	17 julio 2018, Mvd	6 junio 2016, Mvd	20 febrero 2020, Mvd

### PRINCIPALES ACUERDOS:

- ✓ *Creación de la comisión de cuenca del Rio de Rosario. Se tomó conocimiento de los pasos transitados para su conformación.*
- ✓ *Iniciar proceso de conformación de la Comisión de Cuenca de Arroyo Solís Chico iniciándose relevamiento de los actores locales, cuales son los problemas a resolver, definir con qué recursos humanos atender dicha demanda*
- ✓ *Elaborar propuesta para modificar reglamento de funcionamiento en relación al quorum.*
- ✓ *Se toma conocimiento de la síntesis de la gestión 2015-2020 en relación al Consejo Regional del RPFM y Comisiones de Cuenca emplazadas en dicha región hidrográfica.*

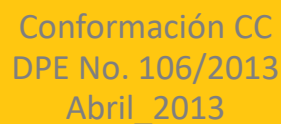

COASAS  
CRRH\_R  
PFM

20  
3

2014

2014

2015

2016

2017

2018

2019

2020

## Construcción de estado de situación participativo e interactivo

Tratamiento de distintos temas. Ej. Sequia 2015/ Inundaciones 2018

## Aportes y seguimiento Plan de Acción

Sucesos de mal olor en agua potable  
Marzo 2013

## Programas y Proyectos para la GIRH de la cuenca y su interrelación

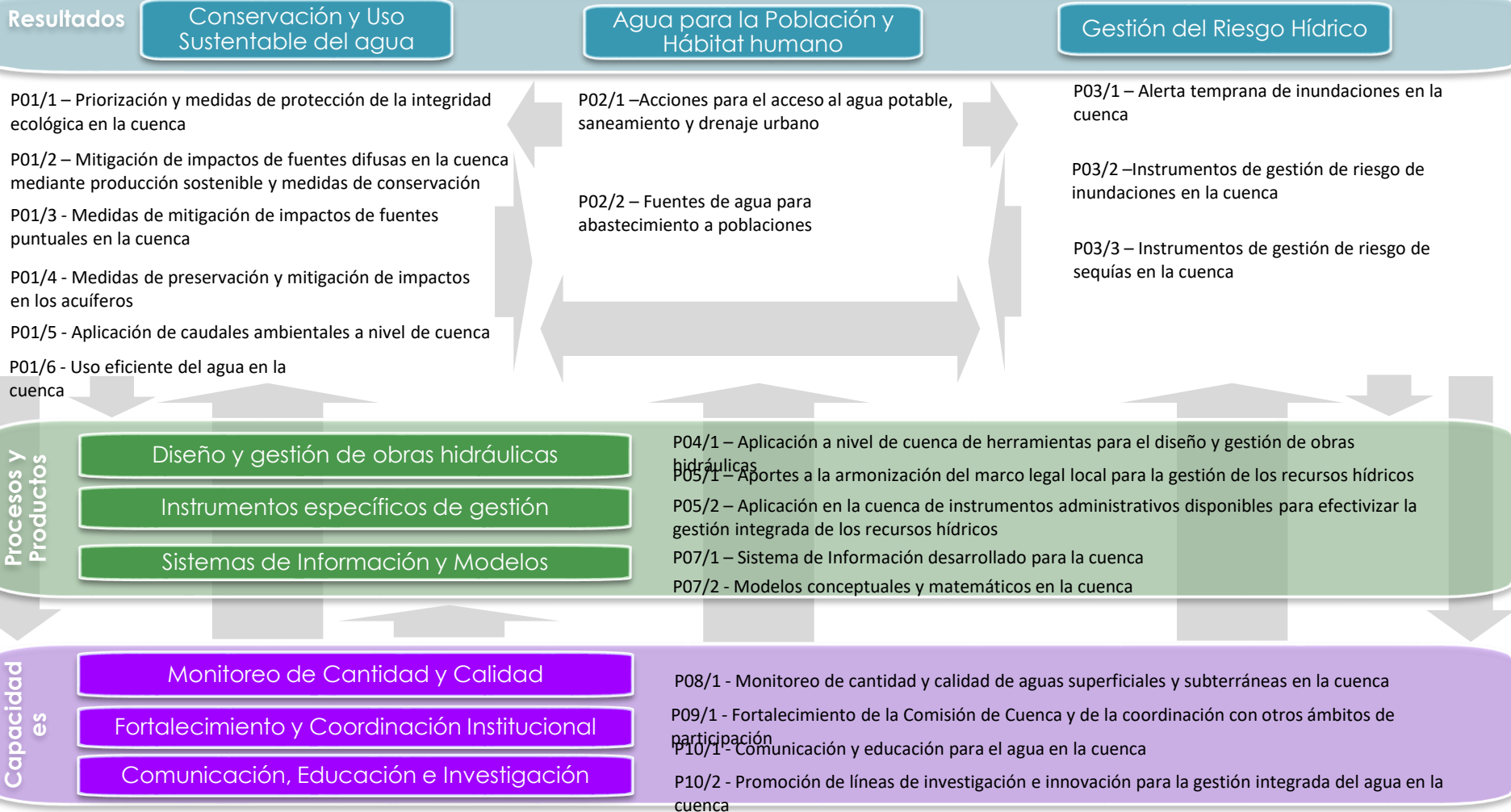

# “TECNOLOGÍA Y MODELACIÓN PARA LA GESTIÓN INTEGRADA DE LAS AGUAS COMO ADAPTACIÓN AL CAMBIO CLIMÁTICO DE LA PRINCIPAL FUENTE DE AGUA POTABLE DE URUGUAY”



# CC\_Laguna del Cisne

SESION	1	2	3	4	5	6	7	8	9	10	11
FECHA	5 de nov 2014	8 de jul 2015	17 de dic 2015	4 de mayo 2016	27 de mayo 2016	9 de set 2016	9 de dic 2016	4 de ago 2017	15 de dic 2017	19 de marzo 2019	25 de abril 2019

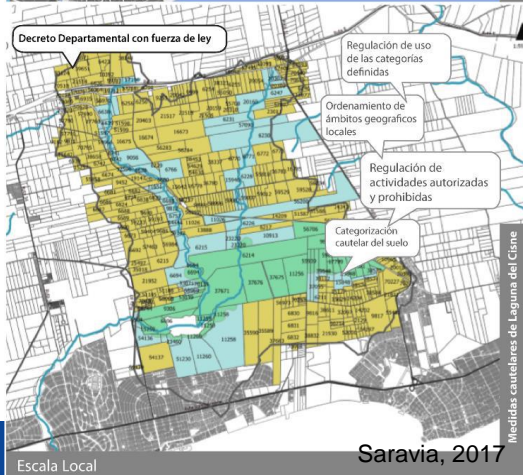



Componentes de un PLAN DE COMUNICACIÓN

- diagnóstico participativo
- objetivo
- alcance
- públicos
- estrategia
- metas
- evaluación
- calendario
- presupuesto



# CC\_LAGUNA DEL SAUCE



Conformación  
Comisión de  
cuenca

Plan de  
Acción

RM  
medida 5

Medidas  
cautelares

Renovación  
Cautelares

Plan  
Operativo  
coordinado

Plan local de  
Cuenca

POT LS  
*Puesta de manifiesto*

12/2010

6/2015

10/2015

1/2016

11/2016

9/2018

2020

Actividades de terreno de implementación del Plan

Ejecución de programa de monitoreo de calidad de agua

DINAMA, 2020

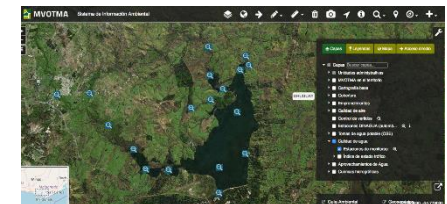



## CC\_LAGUNAS SALOBRES DE ROCHA

- ✓ Se realizó 1ra. Sesión el 20 de febrero de 2020
- ✓ El territorio de la cuenca está incluido en el Proyecto GEF-FAO



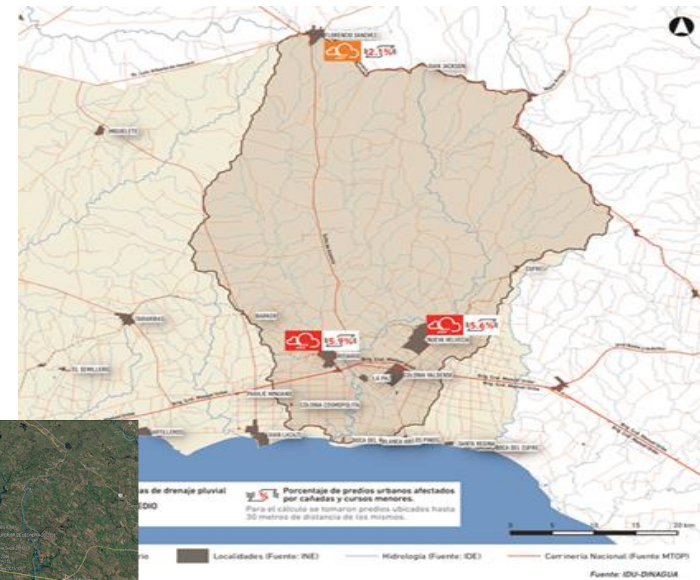
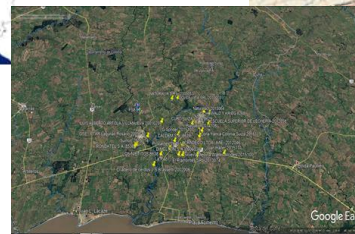
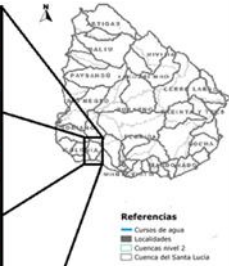
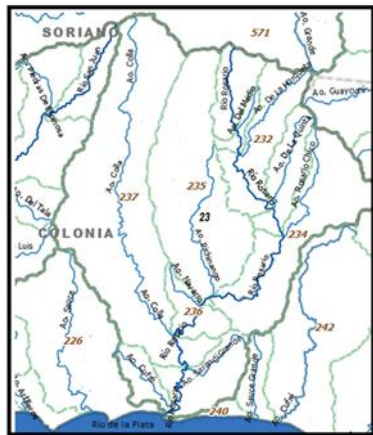

## Convocatoria para Comisión de Cuenca Río Rosario

Hace 1 mes



Para organizaciones sociales, productivas e instituciones

El pasado 23 de julio en conferencia de prensa se informó sobre la formación de la Comisión «Cuenca Río Rosario». En tal sentido se ha realizado una convocatoria a los interesados en integrarla.

Protección ambiental y sustentabilidad

## Comenzó el proceso para la creación de la Comisión de Cuenca del Río Rosario

Publicado: 29.07.2019 16:47h [Compartir](#) [Imprimir](#)

Con la apertura de la convocatoria a la sociedad civil organizada y actores involucrados, el lunes 22 inició en Colonia Valdense la conformación de una comisión de cuenca del río Rosario, tras un proceso que llevó cuatro años. Informó el director nacional de Aguas, Daniel Greif. Esta es la decimosegunda comisión de cuenca que se forma, institucionalidad que impulsa la Ley de Política Nacional de Aguas, añadió.

La cuenca del río Rosario involucra los 80 kilómetros de esta vía fluvial y afluentes como el arroyo Coka, unos 1760 kilómetros cuadrados, cuyos caudales proveen del mayor porcentaje de agua potable que se consume en la región.

Las instituciones y organizaciones interesadas en participar de la Comisión de Cuenca del Río Rosario pueden hacer llegar a la Dirección Nacional de Aguas (Dinagua) su postulación a través de como electrónico que figura en el sitio web del Ministerio de Vivienda, Ordenamiento Territorial y Medio Ambiente.

“Hace ya 10 años que venimos construyendo una institucionalidad para llevar adelante la Ley de Política Nacional de Aguas con participación de todos los actores”, finalizó Greif.

El director de Medio Ambiente, Alejandro Nario, destacó en la reunión los desafíos que enfrentará esta comisión: ecosistemas de bosques nativos para proteger, calidad de agua del río, sistemas costeros, efluentes industriales y de ciudades, y uso del suelo, entre otros.



ONG VECINOS UNIDOS
CRADECO
SOFOVAL
AGENCIA DE DESARROLLO DEL ESTE COLONIA
FOMENTO COLONIA SUIZA
Club de Leones de Colonia Valdense
DEMAVAL





# **INFORME ESTADO DE SITUACIÓN DE LA CUENCA DEL ARROYO SOLIS CHICO**

DINAGUA  
CONSEJO REGIONAL DE RECURSOS HIDRICOS DEL RÍO DE LA PLATA Y SU FRENTE MARÍTIMO

Sra. Directora DINAGUA  
Arq. Viviana Pesce Olivera  
INTEGRANTES DEL CONSEJO REGIONAL

A quien corresponda

Por la presente nos dirigimos a ustedes en representación de la Comisión de Vecinas y Vecinos en defensa de la Laguna del Cisne, de la Comisión en defensa del Solís Chico y sus afluentes, Acciones Ambientales de Soca, Comisión Ambiental de Las Vegas- Lomas del Solís, CEPRIT y Comisión Nacional en Defensa del Agua y la Vida.

Necesitamos requerir vuestra atención para concretar la instalación formal e inmediata de la Comisión de Cuenca del Arroyo Solís Chico, dado que la realidad de la Cuenca exige, desde hace tiempo, un tratamiento global por parte de todas las organizaciones sociales y autoridades del departamento y a nivel nacional.

Los representantes de las distintas Comisiones de la zona, junto a la Comisión Nacional en defensa del Agua y la Vida, hemos expresado nuestra preocupación en las últimas reuniones del Consejo Regional de Recursos Hídricos del Río de la Plata y su Frente Marítimo, dado que son varias las acciones que las autoridades departamentales impulsan en la Cuenca y que nos preocupan desde hace años. Nos hemos mantenido alertas, expresando de diversas maneras nuestra preocupación y las autoridades del actual gobierno están debidamente informadas de nuestros reclamos y nuestras demandas de participación.

Tal como mandata la Constitución en su Artículo 47 y la Ley 18.610, las INSTITUCIONES que deben garantizar la participación de la población cuando se trata del cuidado de las fuentes de agua son la DINAGUA, el Consejo Nacional de Agua, Ambiente y territorio, los Consejos Regionales y las Comisiones de Cuenca.

Lamentablemente, para nosotros, ni la DINAGUA ni el Consejo Regional se han expedido en su momento, sobre estudios de VAL -Viabilidad Ambiental de Localización (aprobado por el organismo) y del EsIA - Estudio de Impacto Ambiental (en proceso) para la Solicitud de Autorización Ambiental Previa- SAAA, por parte del CONSORCIO ABORGAMA FAVELAN EBITAL del Relleno Sanitario (Sitio de Disposición Final de Residuos) del Departamento de Canelones.

En el anterior periodo de gobierno, nos alarmó la falta de respuesta de la DINAGUA y lo hicimos saber en su momento: 1°.- ante la aberración de haber elegido en primera instancia, una ubicación coincidente con la Reserva de las aguas del arroyo por parte de OSE con el objetivo de proveer agua potable a la zona de la Costa de Oro, de cuya equivocación los vecinos alertaron y tuvieron razón. Error extremo reconocido por DINAMA cuando la Planta de la Laguna del Cisne ya no es suficiente para proveer de agua potable a la población creciente de la Costa de Oro y es prioridad el uso humano de las aguas de acuerdo al artículo 47 de la Constitución. 2°.- nos siguió pareciendo alarmante el silencio, cuando la empresa adjudicataria eligió nuevos predios en la Cuenca, en los cuales tienen nacimiento las cañadas que nutren los arroyos afluentes del Solís Chico. Fue más que alarmante que no se hayan tomado en cuenta las alertas de los vecinos organizados acerca de los peligros y efectos negativos de la instalación del Sitio de Disposición Final en la zona, tanto por la contaminación de napas freáticas y aguas superficiales como por la destrucción del ecosistema, la pérdida del rico patrimonio histórico y cultural reservado y cuidado por los vecinos de la zona que la empresa adjudicataria se niega a reconocer. Y, sobre todo, el efecto negativo que provocará en los productores de la zona, así como los colonos que pertenecen a la Colonia Berro del Instituto Nacional de Colonización, todos productores familiares que seguirán siendo expulsados del campo. 3°.- Y consideramos muy grave el desconocimiento de todos los fundamentos expresados por los vecinos en la Audiencia Pública de más de mil personas realizada en Soca. 4°.- por último, la falta de amplitud teórica para considerar OTROS ESTUDIOS CIENTÍFICOS DE ESPECIALISTAS en la materia de agua que fueron presentados oportunamente a las autoridades.

En la actualidad, y ante ustedes, nuevas autoridades de la DINAGUA, mantenemos las mismas preocupaciones, a las que agregamos las siguientes:

Visto que LUEGO de varias entrevistas a distintas autoridades del actual gobierno - Presidente de la República y Ministra de Vivienda, Ordenamiento Territorial y Medio Ambiente y el recibimiento, por parte de la población en la zona de Cerro Mosquitos, al Ministro de Ganadería, Agricultura y Pesca y al Ministro de Ambiente, presentando ante ellos la nueva documentación entregada por la Decana de Facultad de Ciencia,- se ha SUSPENDIDO el proceso de autorización e instalación del Relleno Sanitario.

Visto que, en los últimos días de octubre, OSE ha resuelto invertir e iniciar una obra que le permitiría al Ente bombear agua del Arroyo Solís Chico hacia la Laguna del Cisne y que, de acuerdo a sus fundamentación, permitiría proveer y extender el suministro de agua de calidad a toda la Costa de Oro.

ASPIRAMOS que sea tenida en cuenta nuestra actual solicitud para exponer las razones de nuestro rechazo a la instalación del Sitio de Disposición Final, así como las recomendaciones de los expertos de la Facultad de Ciencias con las que contamos y que avalan todas nuestras preocupaciones así como nuestra SOLICITUD DE REVOCACION DE LAS AUTORIZACIONES en busca de un mejor destino de los residuos, apelando a la educación de la ciudadanía.

Por todas estas razones les solicitamos a Uds. tengan a bien **instalar formalmente la Comisión de Cuenca del Solís Chico**, de tal forma que la sociedad organizada, así como todos quienes están interesados a seguir reivindicando el CORREDOR BIOLOGICO del Solís Chico, reconocido por la Intendencia, puedan ejercer el derecho constitucional de PARTICIPACION.

Consideramos de vital importancia poner a punto la situación de la realidad de la Cuenca, y lo actuado por los vecinos. De esa forma, podremos colaborar en fortalecer el accionar de INSTITUCIONES que, como la DINAGUA, Consejo Nacional de Agua, Ambiente y Territorio, Consejos Regionales y Comisiones de Cuenca garanticen el cuidado de nuestras aguas y avancen en los planes de gestión, monitoreo y control. Para ello, comprenderán ustedes, es necesario que la convocatoria a la reunión de Comisión de Cuenca se concrete cuanto antes, atendiendo a la urgencia de la situación y nuestros reiterados pedidos de cumplimiento del mandato de la Constitución Nacional y la Ley 18.610.

Sin otro motivo les Saluda atentamente

**Por Comisión en defensa del Solís Chico y sus afluentes**  
Daniel Suárez 099334488 Cecilia Vener 094757300

**Por Acciones Ambientales de Soca**  
Leticia Cambre 099225400

**Por Comisión de Vecinas /os en defensa de la Laguna del Cisne**  
Gerardo Padilla 098103871 Nancy Espasandín 097126142

**Por Comisión Ambiental de Las Vegas- Lomas del Solís.**  
Paula Padilla 099457840 Alejandro Piña 098604212

**Por CEPRIT Centro de Promoción de la igualdad de Trato**  
Marianella Medina 094350537

**Por Comisión Nacional en Defensa del Agua y la Vida**  
Carmen Sosa 099546232



El Ministerio de Ambiente (MA) a través de la Dirección Nacional de Aguas (DINAGUA) convoca a organizaciones sociales, productivas e instituciones con presencia activa en el territorio de la Cuenca del **Ayo. Solis Chico**, a integrar en calidad de Usuario o Sociedad Civil, la **COMISIÓN DE CUENCA** del mencionado arroyo en el marco de lo dispuesto por Ley 18610 de fecha 2 de octubre de 2009 y Decreto 264/2011 de fecha 25 de julio de 2011.

A tales efectos, las organizaciones sociales, productivas e instituciones interesadas deberán manifestar su interés en integrar dicha Comisión mediante una carta dirigida a la Arq. Viviana Pesce, Directora Nacional de Aguas fundamentando:

- a) interés, grado y características de su representatividad
- b) antecedentes de trabajo relacionados a los recursos hídricos
- c) presencia activa en el territorio.

Dicha manifestación de interés se recibirá vía correo electrónico o postal a las siguientes direcciones: [dinagua@mvotma.gub.uy](mailto:dinagua@mvotma.gub.uy), Rondeau 1921 piso 12 (Montevideo).

Ref: Comisión de Cuenca Ayo Solis Chico.

**Las manifestaciones de interés se recibirán hasta el 15 de diciembre de 2020.**

Por aclaraciones comunicarse al 2924 9949 interno 5000 en el horario de 9:00 a 16:00 hs.

**La lista final de integrantes será aprobada por el Consejo Regional del Río Uruguay a proposición del MA-DINAGUA.**

Canelones, noviembre de 2020

Sr. Adrián Peña  
Ministro de Ambiente

Sres Concejo Regional del Río de la Plata y su Frente Marítimo

Presente

A través de la presente, con el objetivo de seguir profundizando en la gestión de los territorios desde la mirada de cuenca, en atención a la importancia de la protección de los recursos hídricos, reconociendo además las cuencas como ámbito de gestión transversal, se solicita considerar la creación de una *Comisión de Cuenca para el Arroyo Solís Grande*, la cual permita abordar las principales definiciones en materia de protección desde un abordaje multi departamental y transversal.

El departamento de Canelones, ha venido trabajando en los últimos años en la construcción de un marco regulatorio y de gestión específico para el área de la cuenca del Arroyo del solís grande perteniente al Departamento de Canelones.

Entre estos se destaca la previsión en el marco de la Ley 18.308 de Ordenamiento Territorial y Desarrollo Sostenible, el Plan de Ordenamiento Territorial de la microrregión de costa de Oro, aprobado en el año 2017, donde prevé la construcción de un plan bidepartamental para el Arroyo solís grande; así mismo en el año 2019 se incorpora la cuenca media al Sistema Departamental de Áreas de Protección Ambiental - SDAPA (correlato departamental del Sistema Nacional de Áreas Protegidas) y la reciente aprobación del Plan de Manejo para dicha área, lo que en conjunto con el Plan de Ordenamiento para el Balneario de Jaureguiberry – “Jaureguiberry Sustentable”, reconociendo los valores ecosistémicos de la cuenca y la importancia de su protección.

Si bien el avance desde el Gobierno de Canelones, en definición de propuestas para la gestión de la cuenca y definiciones de líneas base para su abordaje ha sido muy importante, y contribuye a la conservación, protección y gestión sostenible de dicho territorio, se entiende necesario avanzar la coordinación y articulación de la políticas de gestión de manera multidepartamental y transversal de manera de acompasar las políticas nacionales, departamentales y municipales, con la participación de múltiples y diversos actores que sienten las bases en la consolidación de una Comisión de Cuenca del Arroyo Solís Chico.

Confundiendo en la posibilidad de seguir avanzando juntos en esta tarea y quedando a las órdenes, le saludan atentamente

Leonardo Herou - Director General de Gestión Ambiental, Gobierno de Canelones  
Sergio Ashfield – Director General de la Secretaría de Planificación, Gobierno de Canelones



Muchas gracias  
Consejo Regional de Recursos Hídricos del Río de la Plata  
y su Frente Marítimo  
Secretaría Técnica  
DINAGUA - Ministerio de Ambiente